

# brother

## Brother seria QL

# Instrukcja oprogramowania

Wprowadzenie

Tworzenie etykiet

Załącznik

Treść tego podręcznika i dane techniczne produktu mogą ulec zmianom bez powiadomienia.

Firma Brother zastrzega sobie prawo do wykonywania zmian bez powiadomienia w specyfikacjach oraz dokumentacji zawartej w niniejszym podręczniku i nie ponosi odpowiedzialności za jakiegokolwiek szkody (także pośrednie) spowodowane korzystaniem z tych informacji, w tym także za błędy typograficzne i inne usterki, które mogą występować w tych publikacjach.

Wygląd ekranów zawartych w niniejszym podręczniku może się różnić w zależności od systemu operacyjnego.

Wersja C

POL

# Spis treści

<b>Spis treści</b> .....	<b>2</b>
<b>Wprowadzenie</b> .....	<b>3</b>
Znaki towarowe .....	3
Informacje o tej instrukcji .....	3
Symbole używane w niniejszym podręczniku .....	3
<b>Tworzenie etykiet</b> .....	<b>4</b>
Ogólna procedura tworzenia etykiet .....	4
Od tworzenia etykiety do drukowania .....	4
Korzystanie z aplikacji P-touch Editor w systemie Windows® .....	6
Uruchamianie aplikacji P-touch Editor .....	6
Uruchamianie pomocy aplikacji P-touch Editor .....	10
Tworzenie etykiet przy użyciu innych aplikacji .....	12
Korzystanie z aplikacji P-touch Transfer Manager (tylko QL-650TD/QL-580N/QL-1050/QL-1060N) .....	18
Uruchamianie aplikacji P-touch Transfer Manager .....	18
Przesyłanie szablonów etykiet z komputera do drukarki za pośrednictwem przewodu USB .....	19
Tworzenie kopii zapasowych szablonów etykiet .....	21
Przenoszenie szablonów do drukarki przez sieć (tylko QL-580N/QL-1060N) .....	22
Korzystanie z programu P-touch Library .....	23
Uruchamianie aplikacji P-touch Library .....	23
Wyszukiwanie etykiet .....	24
Korzystanie z aplikacji P-touch Editor w systemie Mac OS® .....	25
Uruchamianie aplikacji P-touch Editor .....	25
Uruchamianie pomocy aplikacji P-touch Editor .....	27
<b>Załącznik</b> .....	<b>28</b>
Bezpośrednie drukowanie z innych aplikacji .....	28
Konfiguracja sterownika drukarki .....	28
Drukowanie z innych aplikacji .....	30

Drukarka do etykiet firmy Brother (odtąd nazywana „urządzeniem”) umożliwia szybkie i łatwe drukowanie zindywidualizowanych etykiet, tworzonych przy użyciu oprogramowania do etykiet P-touch Editor.

## ▶ Znaki towarowe

Logo Brother jest zarejestrowanym znakiem towarowym firmy Brother Industries, Ltd.

Brother to zarejestrowany znak towarowy firmy Brother Industries, Ltd.

© 2010 Brother Industries, Ltd. Wszelkie prawa zastrzeżone.

Microsoft, Windows Vista, Windows Server i Windows to zarejestrowane znaki towarowe firmy Microsoft Corporation, USA.

Macintosh i Mac OS to zarejestrowane znaki towarowe firmy Apple Inc.

Nazwy innych programów lub produktów używane w niniejszym dokumencie są znakami towarowymi lub zarejestrowanymi znakami towarowymi firm będących ich właścicielami.

Każda firma, której nazwa oprogramowania jest wymieniona w tym podręczniku, posiada umowę licencyjną oprogramowania dotyczącą programów będących jej własnością.

Wszelkie inne nazwy marek i produktów, wymienione w tym Podręczniku konfiguracji i obsługi oraz w Podręczniku użytkownika, są zarejestrowanymi znakami towarowymi firm będących ich właścicielami.

## ▶ Informacje o tej instrukcji

Instrukcja (PDF) znajduje się na płycie CD-ROM.



W obrębie tej instrukcji, gdy wskaźnik myszy ma postać , można kliknąć, aby przejść do strony powiązanej z danym miejscem.

Informacje na temat podstawowych funkcji programu Adobe® Reader® można znaleźć w plikach pomocy programu Adobe® Reader®.

## ▶ Symbole używane w niniejszym podręczniku

W całym podręczniku stosowane są następujące symbole:



Ten symbol oznacza informacje lub instrukcje, których należy przestrzegać. Ich zignorowanie może skutkować obrażeniami ciała, uszkodzeniami lub nieprawidłowym działaniem.



Ten symbol oznacza informacje lub instrukcje, które mogą pomóc w lepszym zrozumieniu i bardziej wydajnej obsłudze drukarki.

# Tworzenie etykiet

## Ogólna procedura tworzenia etykiet

W tym rozdziale opisano ogólną procedurę tworzenia etykiet przy użyciu urządzenia. Szczegółowe instrukcje „krok po kroku” można znaleźć w plikach pomocy.

### ► Od tworzenia etykiety do drukowania

#### 1 Wybierz typ etykiety, jaki chcesz utworzyć. Wybór wzorów jest bardzo szeroki.

Przykłady etykiet

Mr Michael Smith  
LBI Group  
100, Clean View Ave..  
Oxford, Oxon. OX14 3RT

Mr Robert Goodman  
15, Meadow Road,  
Aberdeen AB8 3GR

**DANGER!**

LBI	
Afdeling	ABCDE Plantægningsafd.
Serienr.	01234567890
Enhedsnr.	ABCDEFGHIJK

Laura Johnson

#### 2 Przygotuj rolkę DK odpowiednią dla drukowanej etykiety.

Wraz z urządzeniem dostarczana jest jedna lub kilka rolek próbnych. (Inne rolki można zakupić osobno.)

Wybierz rolkę DK odpowiednią dla rodzaju etykiety, jaki chcesz utworzyć.

Włóż rolkę DK.

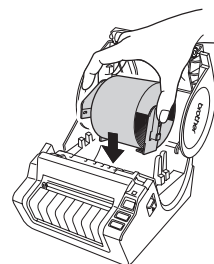
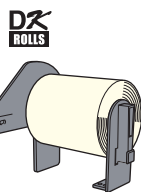

→ Podręcznik użytkownika

### 3 Utwórz i wydrukuj etykietę.

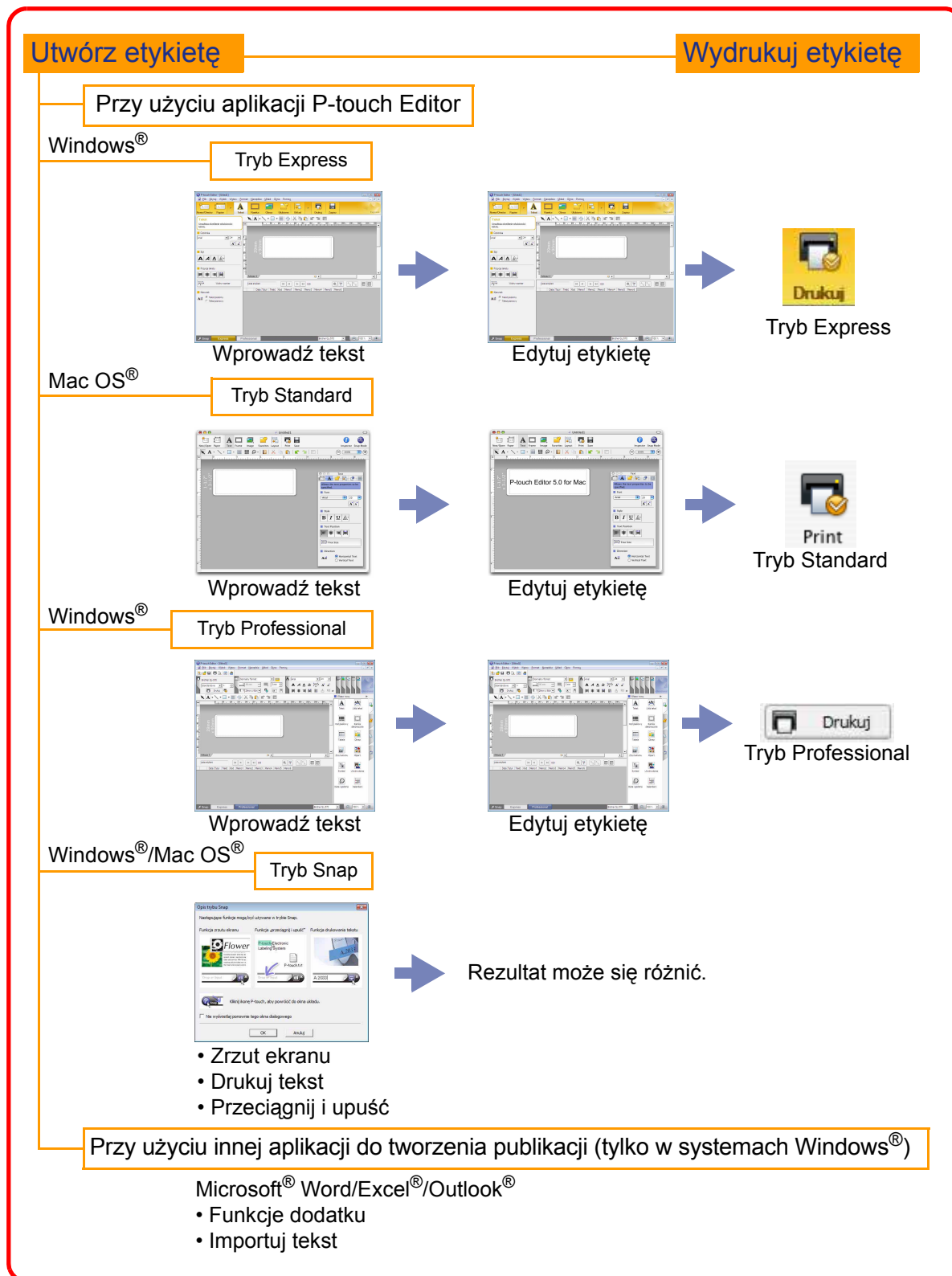

Wprowadzenie

Tworzenie etykiet

Załącznik

# Korzystanie z aplikacji P-touch Editor w systemie Windows®

W niniejszym rozdziale omówiono procedurę uruchamiania aplikacji P-touch Editor. Przy użyciu aplikacji P-touch Editor można tworzyć różne rodzaje etykiet.

W pomocy aplikacji P-touch Editor można znaleźć przykłady różnych rodzajów etykiet oraz szczegółowe informacje na temat tworzenia, drukowania i zapisywania etykiet. Poniższy przykład pochodzi z systemu Windows Vista®. Nazwę drukarki na poszczególnych ilustracjach należy odczytywać jako nazwę swojego modelu urządzenia.

## ► Uruchamianie aplikacji P-touch Editor

### 1 Kliknij menu [Start] - [Wszystkie programy] - [Brother P-touch] - [P-touch Editor 5.0].



Aplikację P-touch Editor można również uruchomić przy użyciu następujących metod (pod warunkiem, że podczas instalacji utworzono skrót):

- Kliknij dwukrotnie ikonę skrótu na pulpicie.
- Kliknij ikonę skrótu na pasku szybkiego uruchamiania.

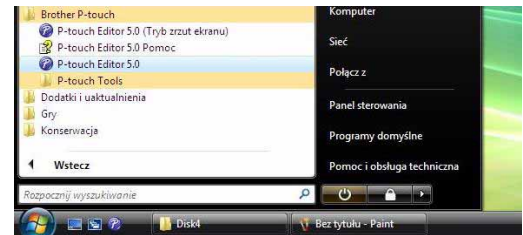

Po uruchomieniu aplikacji P-touch Editor wyświetlone zostanie okno dialogowe [Nowy/Otwórz], w którym można wybrać, czy chce się utworzyć nową etykietę czy otworzyć już istniejącą.



Aby określić, w jaki sposób aplikacja P-touch Editor ma się zachowywać po uruchomieniu, kliknij pozycję [Narzędzia] - [Opcje] na pasku menu ekranu P-touch Editor. Wyświetlone zostanie okno dialogowe [Opcje]. Na karcie [Ogólne] można wybrać ustawienie z listy [Operacje] w obszarze [Ustawienia uruchamiania]. Zazwyczaj należy wybrać opcję [Wyświetl okno dialogowe Nowy/Otwórz].

### 2 Wybierz opcję w oknie dialogowym [Nowy/Otwórz] i kliknij przycisk .

- Można wybrać drukarkę do etykiet i rozmiar nośnika.
- W przypadku wybrania opcji [Otwórz plik] wyświetlone zostanie okno dialogowe [Otwórz]. Można wybrać i otworzyć jeden z wcześniej utworzonych i zapisanych plików.
- W przypadku wybrania opcji [Wyświetl historię] wyświetlone zostanie okno dialogowe [Historia]. Można wybrać spośród ostatnio utworzonych etykiet.
- W przypadku wybrania opcji [Nowy] wybierz albo pionowy styl tekstu, albo poziomy styl tekstu.
- W przypadku wybrania opcji [Wybierz według użycia] można wybrać na podstawie zastosowań etykiet.
- W przypadku wybrania opcji [Pomoc - Jak to zrobić] wyświetlona zostanie pomoc aplikacji P-touch Editor. Pliki pomocy pozwalają nauczyć się tworzenia etykiet krok po kroku.
- W przypadku wybrania opcji [Sprawdź aktualizacje], jeśli komputer jest podłączony do Internetu, otwarta zostanie strona Brother Solutions Center. Korzystając z serwisu Brother Solutions Center możesz sprawdzić najnowsze wersje oprogramowania do pobrania oraz zapoznać się z najczęściej zadawanymi pytaniami.

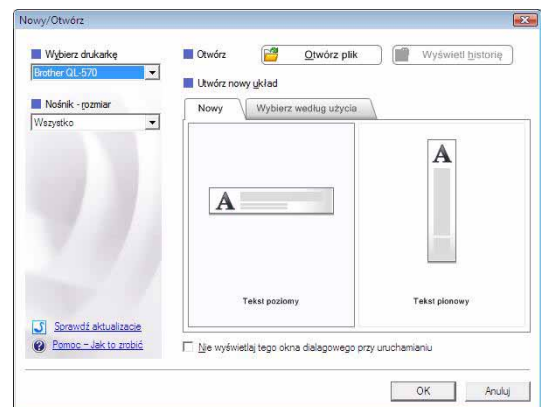

## Okno układu

### Tryb Express

Ten tryb umożliwia łatwe tworzenie etykiet z tekstami oraz obrazami.

Okno układu składa się z następujących części:

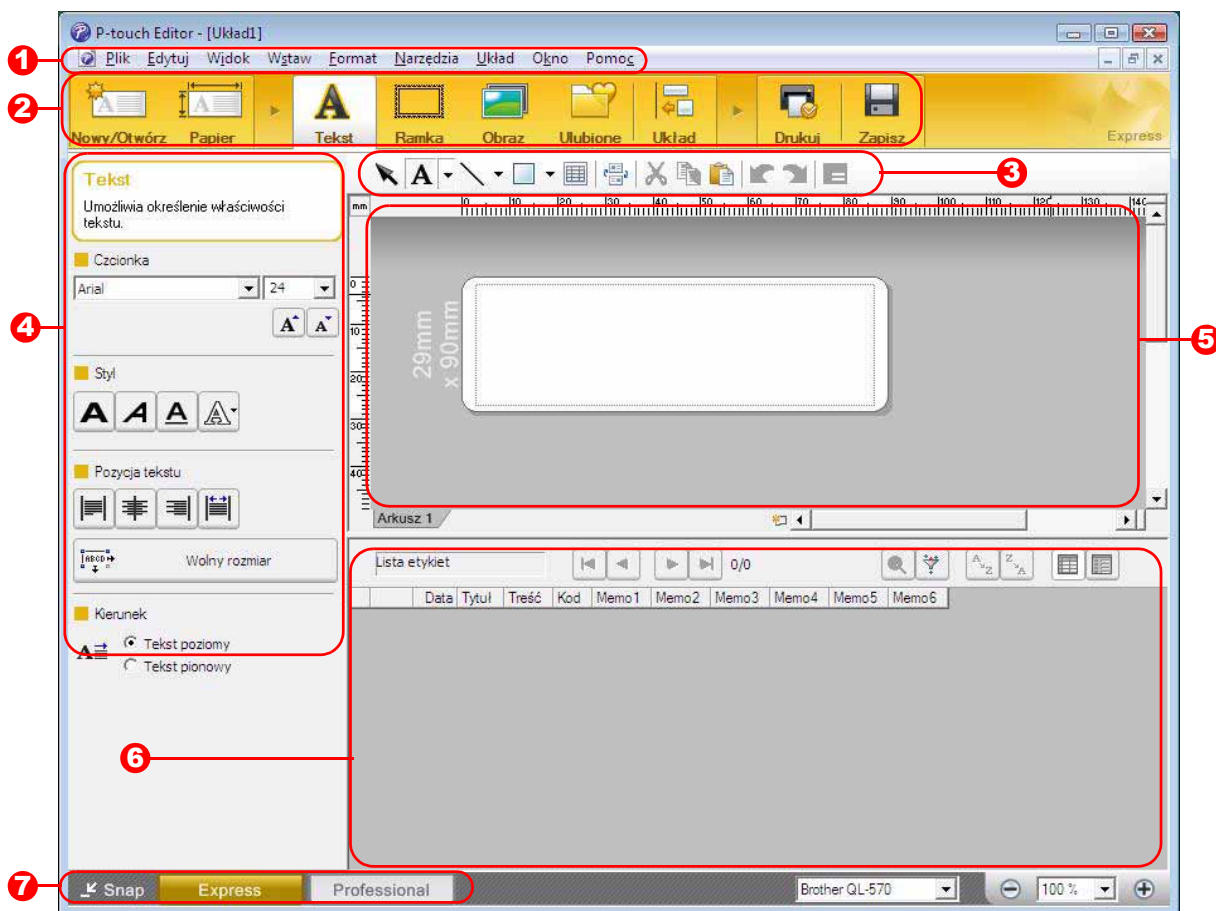

#### 1 Pasek menu

Poszczególne pozycje menu zawierają polecenia (Plik, Edytuj, Widok, Wstaw itp.), podzielone według ich funkcji.

#### 2 Pasek poleceń

Pasek poleceń zawiera opcje Nowy/Otwórz, Papier, Tekst, Ramka, Obraz itp.

#### 3 Pasek narzędzi rysowania/edycji

Zawiera narzędzia umożliwiające wybór obiektu, wprowadzanie tekstu, rysowanie itp.

#### 4 Pasek właściwości

Umożliwia łatwe wstawianie i formatowanie tekstu, obrazu itd.

#### 5 Okno układu

Okno układu służy do wyświetlania i edytowania obiektów.

#### 6 Okno bazy danych

Pokazuje podłączoną bazę danych.

#### 7 Przyciski wybierania trybu

Przełącza tryby edytora.



- Przy użyciu menu [Widok] można ukrywać/wyświetlać poszczególne paski narzędzi i okna.
- Szczegółowe informacje można znaleźć w pomocy aplikacji P-touch Editor.



## Tryb Professional

Ten tryb umożliwia korzystanie z pełnych funkcji tworzenia etykiet i szablonów.

Okno układu składa się z następujących części:

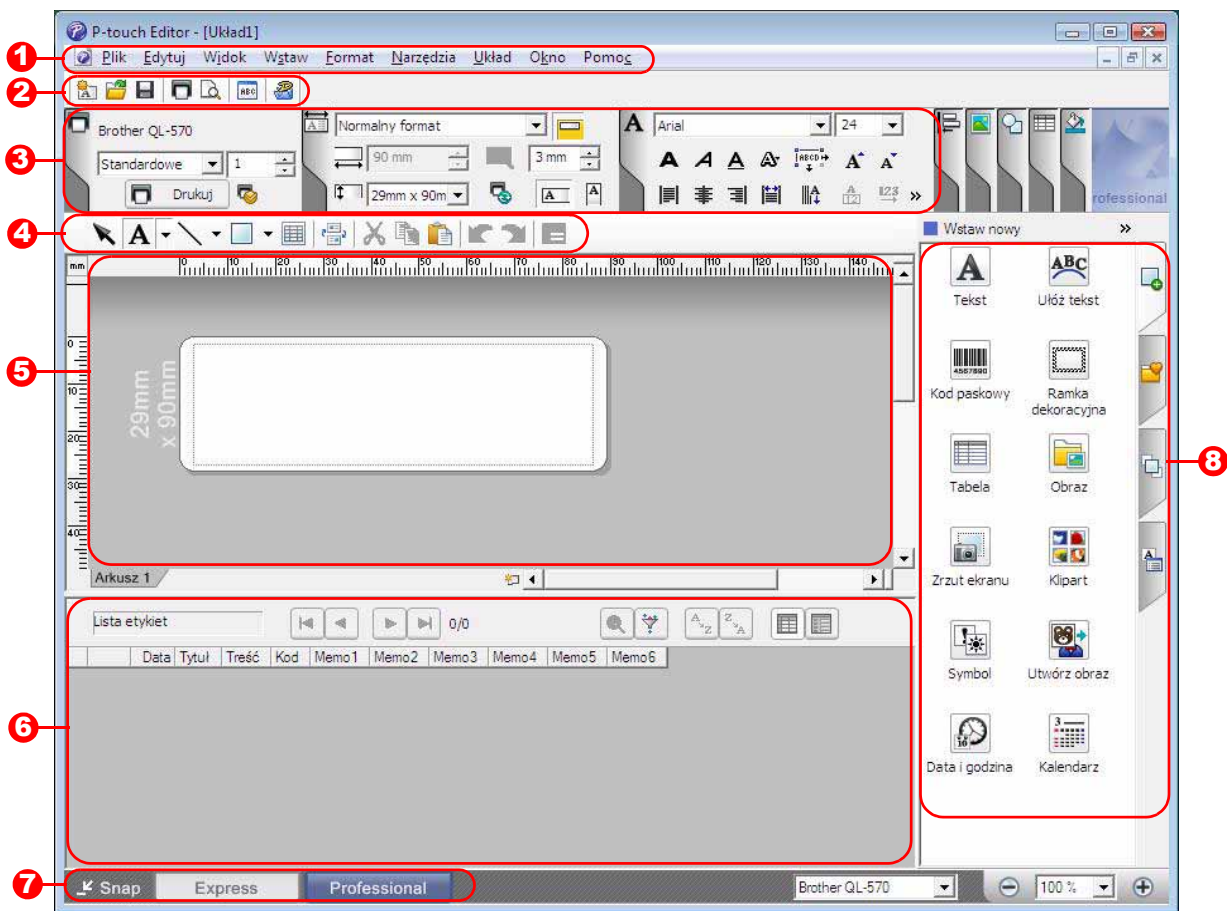

### 1 Pasek menu

Poszczególne pozycje menu zawierają polecenia (Plik, Edytuj, Widok, Wstaw itp.), podzielone według ich funkcji.

### 2 Standardowy pasek narzędzi

Ten pasek zawiera zbiór często używanych poleceń (Nowy układ, Otwórz, Zapisz, Drukuj itp.).

### 3 Paleta właściwości

Paleta właściwości zawiera okna właściwości drukowania, papieru, tekstu i układu. Aby wyświetlić/ukryć dane okno, kliknij jego lewą stronę.

### 4 Pasek narzędzi rysowania/edycji

Zawiera narzędzia umożliwiające wybór obiektu, wprowadzanie tekstu, rysowanie itp.

### 5 Okno układu

Okno układu służy do wyświetlania i edytowania obiektów.

### 6 Okno bazy danych

Pokazuje podłączoną bazę danych.

### 7 Przyciski wybierania trybu

Przełącza tryby edytora.

### 8 Pasek boczny

Zaznaczając kartę można w prosty sposób wprowadzać i formatować tekst, kody kreskowe, tabele itd., zmieniać kolejność obiektów w celu utworzenia szablonu etykiety lub wprowadzać ustawienia zaawansowane.



- Menu [Widok] umożliwia wyświetlanie/ukrywanie pasków narzędzi oraz okien.
- Szczegółowe informacje można znaleźć w pomocy aplikacji P-touch Editor.



## ■ Tryb Snap

Ten tryb umożliwia przechwycenie widoku ekranu, jego wydrukowanie w formie obrazu oraz zapisanie. Aby uruchomić tryb Snap, wykonaj poniższe czynności.

### 1 Po kliknięciu przycisku wyboru trybu [Snap] wyświetlane jest okno dialogowe opisu trybu Snap. Kliknij przycisk .



- Jeśli zaznaczysz pole [Nie wyświetlaj ponownie tego okna dialogowego] następnym razem nastąpi przejście bezpośrednio do trybu Snap.
- Tryb ten można również uruchomić z menu [Start] - [Wszystkie programy] - [Brother P-touch] - [P-touch Editor 5.0 (Trub zrzut ekranu)].

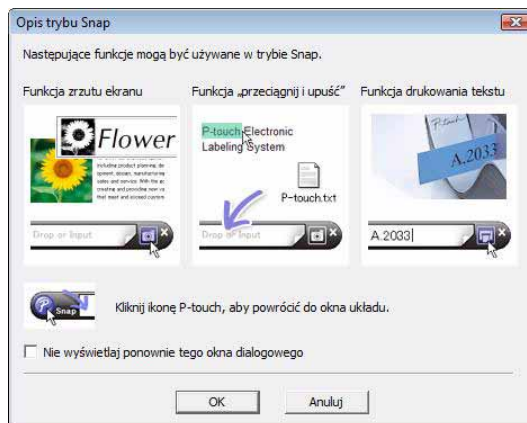

### 2 Tryb Snap zostanie uruchomiony.



- Szczegółowe informacje można znaleźć w pomocy aplikacji P-touch Editor.



## ► Uruchamianie pomocy aplikacji P-touch Editor

W tym rozdziale opisano sposób uruchamiania pomocy aplikacji P-touch Editor w systemie Windows®. Poniższy przykład pochodzi z systemu Windows Vista®.

### ■ Uruchamianie przy użyciu menu Start

Aby uruchomić pomoc aplikacji P-touch Editor, kliknij przycisk Start na pasku zadań i wskaż kursorem opcję [Wszystkie programy]. Kliknij pozycje [Brother P-touch] i [P-touch Editor 5.0 Pomoc].

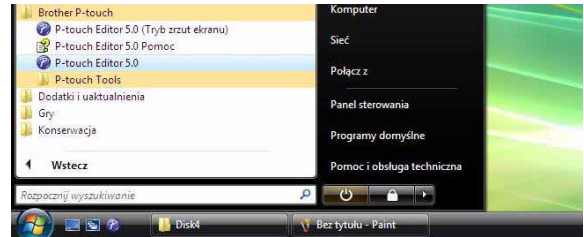

### ■ Uruchamianie z okna dialogowego Nowy/Otwórz

Gdy uruchomiona zostanie aplikacja P-touch Editor 5.0 i wyświetlone zostanie okno dialogowe Nowy/Otwórz, kliknij opcję Pomoc - Jak to zrobić.

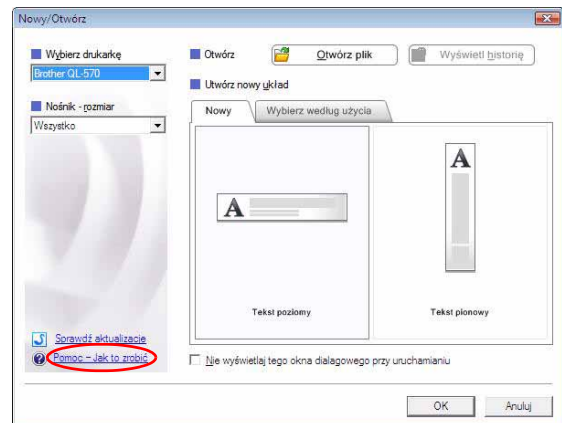

### ■ Uruchamianie z aplikacji P-touch Editor

Kliknij menu Pomoc i wybierz opcję P-touch Editor - Pomoc.

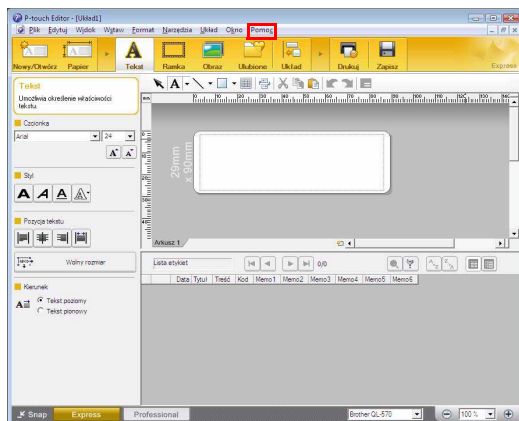

Tryb Express

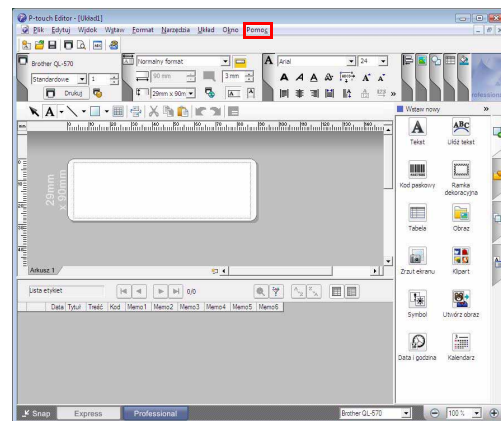

Tryb Professional

Kliknij prawym przyciskiem myszy i wybierz opcję P-touch Editor - Pomoc.

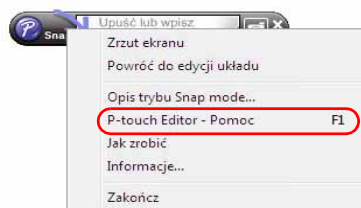

Tryb Snap

## ● Drukowanie tekstu pomocy

Informacje zawarte w pomocy aplikacji P-touch Editor można wydrukować. Informacje z pomocy aplikacji P-touch Editor należy drukować przy użyciu zwykłej drukarki.

**1** Na karcie [Zawartość] wybierz temat, który chcesz wydrukować.

**2** Kliknij przycisk  na pasku narzędzi.

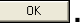
**3** Wybierz zakres tematów do wydruku i kliknij przycisk .

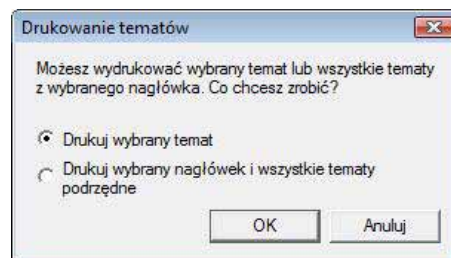

**4** Wybierz drukarkę w opcji [Drukarka] i kliknij przycisk .

 Wybierz normalną drukarkę obsługującą typowe formaty papiery, na przykład Letter.

## ► Tworzenie etykiet przy użyciu innych aplikacji

Jeżeli podczas instalacji oprogramowania zostanie wybrana funkcja Add-In, ikona P-touch zostanie automatycznie dodana do paska narzędzi programów Microsoft® Word, Excel® i Outlook®. (Pod warunkiem, że programy Microsoft® Word, Excel® i Outlook® są już zainstalowane na komputerze.) Funkcja dodatku działa tylko w systemach Windows®.

W każdej aplikacji wybranie tekstu do wydrukowania oraz kliknięcie ikony P-touch umożliwia szybkie i proste utworzenie i wydrukowanie etykiety.

W zależności od ustawienia ciąg znaków pobranych za pomocą funkcji Add-In zostanie zarejestrowany na liście etykiet. Lista etykiet to baza danych przeznaczona dla programu P-touch Editor. Aby wyświetlić listę etykiet, kliknij opcje [Plik] - [Baza danych] - [Lista etykiet].

**Szczegółowe informacje na temat instalacji można znaleźć w pomocy aplikacji P-touch Editor.**

### ● Rejestracja i anulowanie funkcji dodatku



Przed uruchomieniem tej aplikacji zamknij programy Word, Excel® i Outlook®.

Poniższy przykład pochodzi z systemu Windows Vista®.

- 1** Kliknij menu [Start] - [Wszystkie programy] - [Brother P-touch] - [P-touch Tools] - [P-touch Editor 5.0 Add-Ins Utility].

Zostanie wyświetlone okno dialogowe [Brother P-touch Add-In Settings].

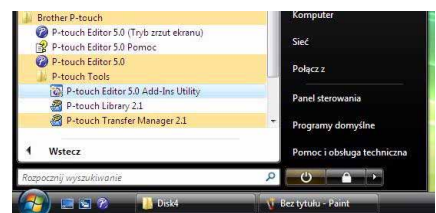

- 2** Kliknij pola wyboru aplikacji Microsoft, w których chcesz zainstalować przycisk funkcji dodatku P-touch Editor.

W polu [Apply] można określić, jaka czynność ma być wykonywana, gdy w danej aplikacji zostanie naciśnięty przycisk dodatku .

- Express Mode : uruchamia tryb Express.
- Professional Mode : uruchamia tryb Professional.
- Print Immediately : drukuje etykietę.

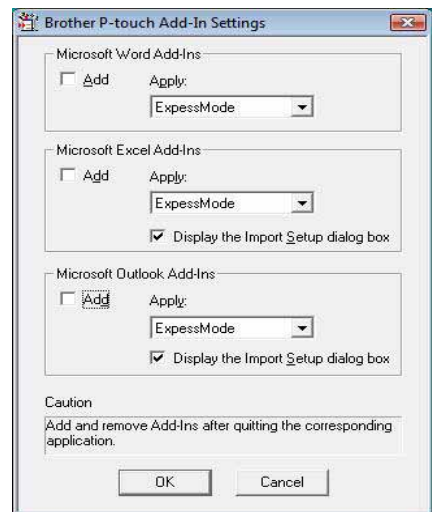

## ● Microsoft® Word

Dzięki funkcji dodatku można kopiować tekst bezpośrednio z programu Microsoft® Word do etykiety.



Jeśli uruchomiony jest program Microsoft® Outlook®, a jako standardowy edytor ustawiony jest program Microsoft® Word, nie jest możliwe korzystanie z funkcji dodatku w programie Microsoft® Word. Zakończ pracę programu Microsoft® Outlook® i ponownie uruchom program Microsoft® Word.

### Tworzenie etykiet przy użyciu programu Microsoft® Word

- 1 Otwórz dokument programu Microsoft® Word i zaznacz tekst w dokumencie, który ma być dołączony do etykiety.**

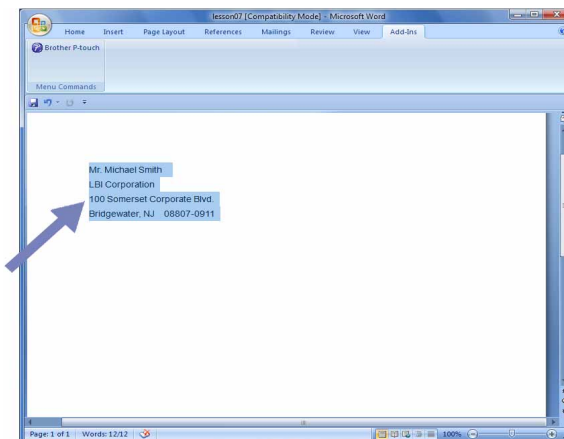

- 2 Na wstążce/standardowym pasku narzędzi programu Microsoft® Word kliknij ikonę .**



Szczegółowe informacje na temat automatycznego dodawania tekstu do listy etykiet znajdują się poniżej w części „Jak dodać tekst dokumentu programu Microsoft® Word do listy etykiet”.

### Jak dodać tekst dokumentu programu Microsoft® Word do listy etykiet wyświetlanej w oknie bazy danych

Przy pierwszym użyciu wyświetlony zostanie komunikat „Zarejestrować dane na liście etykiet?”. Po kliknięciu opcji Tak na liście etykiet tworzone są automatycznie nowe wpisy, a tekst jest dodawany do każdego pola pokazanego poniżej od następnej rejestracji tekstu: Za każdym razem, gdy do listy etykiet dodawana jest nowa informacja, rejestrowane są także następujące dane.

Tekst	Pole
Data utworzenia	Pole Date
Pierwszy wiersz	Pole Title
Wszystkie wiersze, łącznie z pierwszym	Pole Body
Wykryty kod pocztowy	Pole Code

Przykład danych listy etykiet przechowywanej w oknie bazy danych na ekranie P-touch Editor.

	Date	Title	Body	Code	Memo1	Memo2	Memo3	Memo4	Memo5	Memo6
<input type="checkbox"/> 1	7/19/2007	Mr. Walter Freeman	Mr. Walter Freeman ABC Transporting Corporation 4555 Cumberland PKWY Anytown, USA 95093	95093						

W przypadku wybrania opcji Nie w odpowiedzi na komunikat „Zarejestrować dane na liście etykiet?” i chęci zarejestrowania wybierz pozycje [Narzędzia] - [Opcje] i zaznacz opcję „Automatycznie rejestruj dane zaimportowane przy użyciu dodatku” na karcie [Lista etykiet].

## ● Microsoft® Excel®

Dzięki funkcji dodatku można kopiować tekst bezpośrednio z programu Microsoft® Excel® do etykiety.

### Tworzenie etykiet przy użyciu programu Microsoft® Excel®

- 1** Otwórz arkusz programu Microsoft® Excel® i zaznacz komórki, które mają zostać włączone do etykiety.

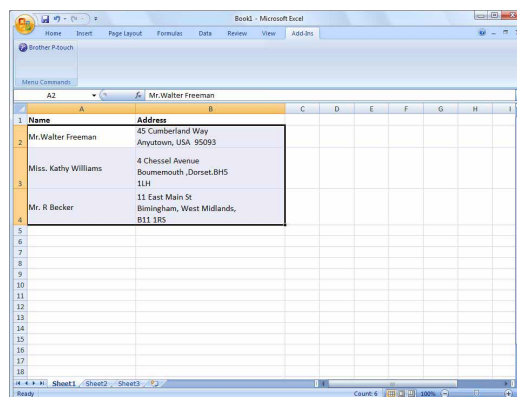

- 2** Na wstążce/standardowym pasku narzędzi programu Microsoft® Excel® kliknij ikonę . Wyświetlone zostanie okno dialogowe [Brother P-touch Import Setup].

- 3** W polu [Label Layout] wprowadź ustawienia układu wierszy w komórkach i kliknij przycisk .

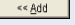

Pole [Label Layout] umożliwia zmianę sposobu, w jaki tekst będzie wyświetlany/drukowany. Po wybraniu dowolnego elementu znajdującego się w polu [Fields] i kliknięciu przycisku  w polu [Label Layout] zostanie dodane nowe pole. Dla każdej komórki można wprowadzić spację, łamania wierszy, przecinki i inne oraz wydrukować je na etykiecie. Aby usunąć pole na tym ekranie, zaznacz wybrane pole i naciśnij klawisz Delete na klawiaturze.

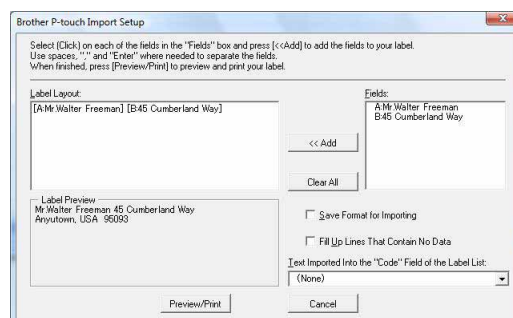

- Szczegółowe informacje na temat automatycznego dodawania tekstu do listy etykiet znajdują się w części „Dodawanie tekstu z programu Microsoft® Excel® do listy etykiet” na str. 15.
- Aby umieścić dane w polu Code listy etykiet, wybierz opcję [Text Imported Into the "Code" Field of the Label List] w oknie dialogowym [Brother P-touch Import Setup].

## Dodawanie tekstu z programu Microsoft® Excel® do listy etykiet

Przy pierwszym użyciu wyświetlony zostanie komunikat „Zarejestrować dane na liście etykiet?”. Po kliknięciu opcji Tak na liście etykiet tworzone są automatycznie nowe wpisy, a tekst jest dodawany do każdego pola pokazanego poniżej od następnej rejestracji tekstu: Za każdym razem, gdy do listy etykiet dodawana jest nowa informacja, rejestrowane są także następujące dane.

Tekst	Pole
Data utworzenia	Pole Date
Pierwszy wiersz tekstu wprowadzonego w oknie układu etykiety	Pole Title
Wszystkie wiersze, łącznie z pierwszym, z tekstu wprowadzonego w oknie układu etykiety	Pole Body
Zawartość komórki określonej w obszarze [Text Imported Into the "Code" Field of the Label List]	Pole Code

	Date	Title	Body	Code	Memo1	Memo2	Memo3	Memo4	Memo5	Memo6
<input type="checkbox"/> 1	7/19/2007	Mr. Walter Freeman 45 Cumberland Way	Mr. Walter Freeman 45 Cumberland Way Anytown, USA 95093		Mr. Walter Freeman	45 Cumberland Way Anytown, USA 95093				
<input type="checkbox"/> 2	7/19/2007	Miss. Kathy Williams 4 Chessel Avenue	Miss. Kathy Williams 4 Chessel Avenue Bournemouth, Dorset, BH5 1LH		Miss. Kathy Williams	4 Chessel Avenue Bournemouth, Dorset, BH5 1LH				
<input type="checkbox"/> 3	7/19/2007	Mr. R Becker 11 East Main St	Mr. R Becker 11 East Main St Birmingham, West Midlands, B11 1RS		Mr. R Becker	11 East Main St Birmingham, West Midlands, B11 1RS				

W przypadku wybrania opcji Nie w odpowiedzi na komunikat „Zarejestrować dane na liście etykiet?” i chęci zarejestrowania wybierz pozycje [Narzędzia] - [Opcje] i zaznacz opcję „Automatycznie rejestruj dane zaimportowane przy użyciu dodatku”.



# Microsoft® Outlook®

Dzięki funkcji dodatku można kopiować tekst bezpośrednio z programu Microsoft® Outlook® do etykiety. Można importować następujące elementy: kontakty, pozycje kalendarza, elementy usunięte, szkice, skrzynkę odbiorczą, dziennik, notatki (nie jest dostępny tekst w oknie dialogowym notatek), skrzynka nadawcza, elementy wysłane i zadania.

## Tworzenie etykiet z wykorzystaniem danych kontaktów z programu Microsoft® Outlook®

### 1 Otwórz Contacts (Kontakty) w programie Microsoft® Outlook® i zaznacz dane kontaktowe, które chcesz włączyć.

W programie Microsoft® Outlook® można zawrzeć nie tylko dane kontaktu, ale również tekst wiadomości, tak jak w programie Microsoft® Word.

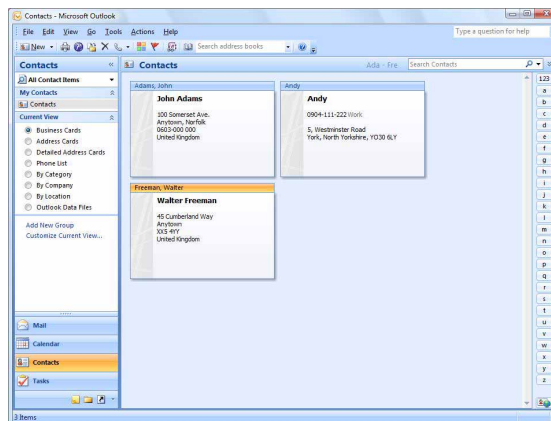
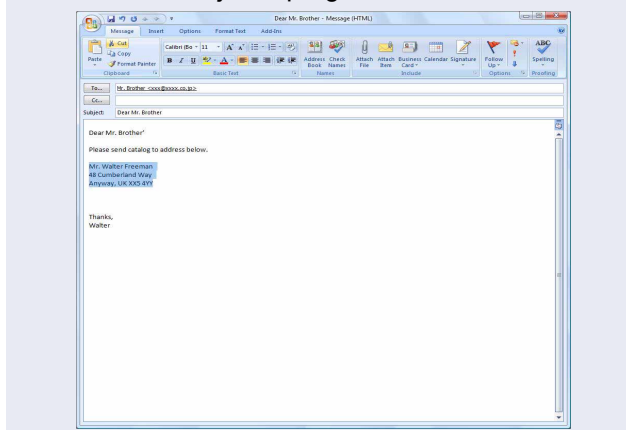

### 2 Na wstążce/standardowym pasku narzędzi programu Microsoft® Outlook® kliknij ikonę .

Szczegółowe informacje na temat automatycznego dodawania tekstu do listy etykiet znajdują się w części „Dodawanie tekstu z programu Microsoft® Outlook® do listy etykiet” na str. 17.

### 3 W opcji [Label Layout] dostosuj znaki końca linii w komórkach i kliknij .

Pole [Label Layout] umożliwia zmianę sposobu, w jaki tekst będzie wyświetlany/drukowany. Po wybraniu dowolnego elementu znajdującego się w polu [Fields] i kliknięciu przycisku  w polu [Label Layout] zostanie dodane nowe pole. Dla każdej komórki można wprowadzić spację, łamanie wierszy, przecinki i inne oraz wydrukować je na etykiecie. Aby usunąć pole na tym ekranie, zaznacz wybrane pole i naciśnij klawisz Delete na klawiaturze.

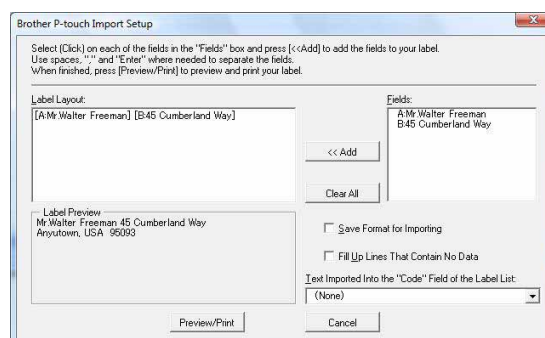

• Szczegółowe informacje na temat automatycznego dodawania tekstu do listy etykiet znajdują się w części „Dodawanie tekstu z programu Microsoft® Outlook® do listy etykiet” na str. 17.  
• Aby umieścić dane w polu Code listy etykiet, wybierz opcję [Text Imported Into the "Code" Field of the Label List] w oknie dialogowym [Brother P-touch Import Setup].

## Dodawanie tekstu z programu Microsoft® Outlook® do listy etykiet

Przy pierwszym użyciu wyświetlony zostanie komunikat „Zarejestrować dane na liście etykiet?”. Po kliknięciu opcji Tak na liście etykiet tworzone są automatycznie nowe wpisy, a tekst jest dodawany do każdego pola pokazanego poniżej od następnej rejestracji tekstu: Za każdym razem, gdy do listy etykiet dodawana jest nowa informacja, rejestrowane są także następujące dane.

Tekst	Pole
Data utworzenia	Pole Date
Pełna nazwa	Pole Title
Wszystkie wiersze, łącznie z pierwszym, z tekstu wprowadzonego w oknie układu etykiety	Pole Body
Zawartość komórki określonej w obszarze [Text Imported Into the "Code" Field of the Label List]	Pole Code

	Date	Title	Body	Code	Memo1	Memo2	Memo3	Memo4	Memo5	Memo6
<input type="checkbox"/> 1	7/19/2007	Walter Freeman	Mr. Walter Freeman 45 Cumberland Way							
<input type="checkbox"/> 2	7/19/2007	John Adams	Anytown, Norfolk100 Somerset Ave.100 Somerset Ave. Anytown, Norfolk 0603-000 000 United KingdomJohn AdamsJohn Adams							
<input type="checkbox"/> 3	7/19/2007	Andy	York, North Yorkshire5, Westminster Road5, Westminster Road York, North Yorkshire, YO30 6LYAndyAndy							

W przypadku wybrania opcji Nie w odpowiedzi na komunikat „Zarejestrować dane na liście etykiet?” i chęci zarejestrowania wybierz pozycje [Narzędzia] - [Opcje] i zaznacz opcję „Automatycznie rejestruj dane zaimportowane przy użyciu dodatku”.

# Korzystanie z aplikacji P-touch Transfer Manager (tylko QL-650TD/QL-580N/QL-1050/QL-1060N)

P-touch Transfer Manager: ta aplikacja umożliwia przesyłanie danych szablonów etykiet do głównej jednostki drukującej oraz tworzenie kopii zapasowych przesyłanych danych.

Funkcja transferu jest niezbędna do korzystania z aplikacji P-touch Template. Aby uzyskać szczegółowe informacje na temat aplikacji P-touch Template, patrz podręcznik programu P-touch Template w folderze [Narzędzia] na płycie CD-ROM (tylko model QL-580N/QL-1050/QL-1060N).

Aby możliwe było przesyłanie szablonów za pośrednictwem sieci, konieczne jest przygotowanie aplikacji BRAdmin Professional lub Web BRAdmin. Aplikacje te można pobrać z naszej strony internetowej (dotyczy tylko modeli sieciowych).

## ► Uruchamianie aplikacji P-touch Transfer Manager

- 1** Kliknij przycisk [Start], a następnie wybierz pozycje [Wszystkie programy] - [Brother P-touch] - [P-touch Tools] - [P-touch Transfer Manager 2.1].



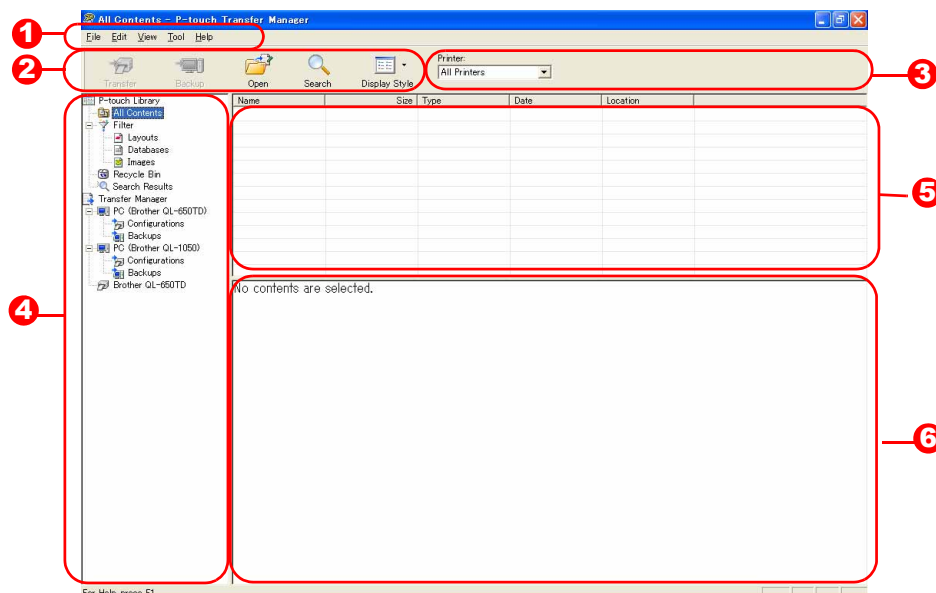

Aplikacja P-touch Transfer Manager zostanie uruchomiona.

### Okno układu



- 1** Menu  
Polecenia są umieszczone w różnych menu (File, Edit, View, Tool i Help) według funkcji.
- 2** Pasek narzędzi  
Znajdują się na nim ikony często używanych poleceń. Aby użyć danego polecenia, kliknij je.
- 3** Wybór modelu drukarki (tylko dla aplikacji P-touch Transfer Manager)  
Wybierz model drukarki, do której mają zostać wysłane dane. Po wybraniu drukarki, w widoku listy wyświetlane będą tylko te dane, które mogą zostać wysłane do wybranej drukarki.
- 4** Widok folderów  
Wyświetla listę folderów. Po wybraniu któregoś z folderów znajdujące się w nim dane zostaną wyświetlone w widoku listy po prawej stronie.
- 5** Widok listy  
Wyświetla dane z wybranego folderu.
- 6** Podgląd  
Wyświetlany jest tu podgląd szablonów etykiet wybranych w widoku listy.

## Objaśnienie ikon

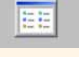
Ikona	Nazwa przycisku	Funkcja
	Transfer (tylko dla aplikacji P-touch Transfer Manager)	Przesyła szablony etykiet i inne dane z komputera do drukarki (jeśli podłączony jest przewód USB).
	Backup (tylko dla aplikacji P-touch Transfer Manager)	Tworzy kopię zapasową danych przesłanych do drukarki Brother przy użyciu aplikacji P-touch Transfer Manager.
	Open	Umożliwia edycję wybranych danych.
	Print (tylko dla aplikacji P-touch Library)	Umożliwia wydrukowanie wybranego szablonu etykiety przy użyciu drukarki.
	Search	Umożliwia wyszukiwanie danych obsługiwanych przez aplikację P-touch Library.
	Display Style	Umożliwia zmianę formatu wyświetlania pliku.

## ► Przesyłanie szablonów etykiet z komputera do drukarki za pośrednictwem przewodu USB

ⓘ Przed przesłaniem szablonów za pośrednictwem przewodu USB należy odłączyć przewód sieciowy.

### 1 Wybierz drukarkę, do której mają zostać przesłane dane.

ⓘ Przed przesłaniem danych, upewnij się, że drukarka i komputer są ze sobą prawidłowo połączone przewodem USB oraz że drukarka jest włączona.

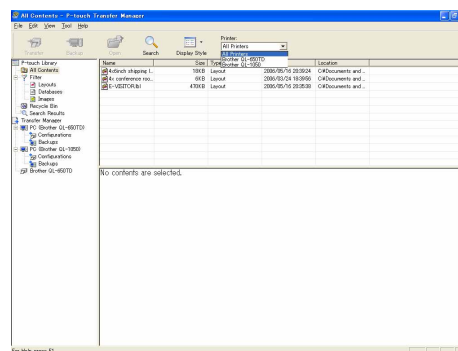

### 2 Kliknij prawym przyciskiem myszy folder [Configurations], a następnie wybierz opcję [New] i utwórz nowy folder.

Tutaj, jako przykład, utworzymy folder „Transfer”.

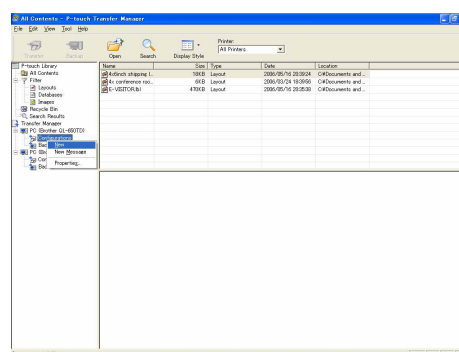

### 3 Przeciagnij przesyłane dane do utworzonego folderu.

Przeciagnij przesyłane dane z folderu All contents lub Layouts albo innego folderu używając opcji Filter. Przesyłając wiele zestawów danych przenoś wszystkie przesyłane dane do utworzonego folderu.

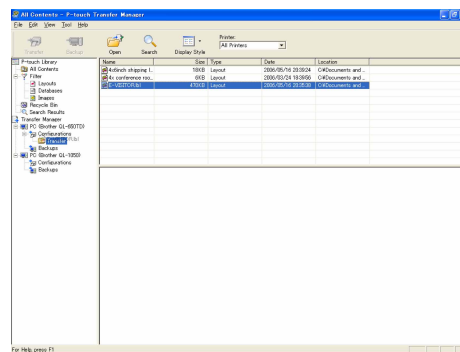

### 4 Danym umieszczonym w folderze utworzonym w poprzednim kroku automatycznie przypisywane są numery.

Aby zmienić numer, kliknij prawym przyciskiem myszy nazwę w widoku listy, a następnie wybierz numer w pozycji Key Assign.



- Numer ten jest niezbędny do przesłania danych innych niż tekst.
- Jeśli zmieniony zostanie numer używany dla danych już wysłanych do drukarki, zostanie on nadpisany. Numer używany dla danych już wysłanych do drukarki można sprawdzić poprzez utworzenie kopii zapasowej tych danych w sposób opisany w części „Tworzenie kopii zapasowych szablonów etykiet” (str. 21).
- Po kliknięciu nazwy danych do przesłania można ją zmienić. W zależności od modelu drukarki liczba znaków składających się na nazwę może być ograniczona.

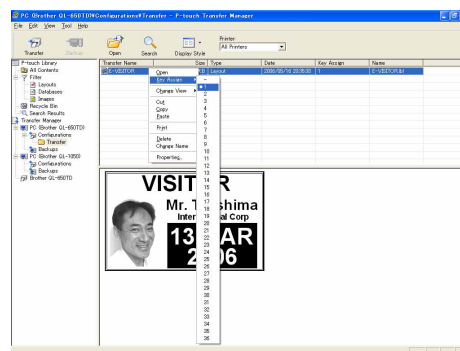

### 5 Wybierz dane lub folder do wysłania, a następnie kliknij przycisk .

Wyświetlona zostanie prośba o potwierdzenie transferu.

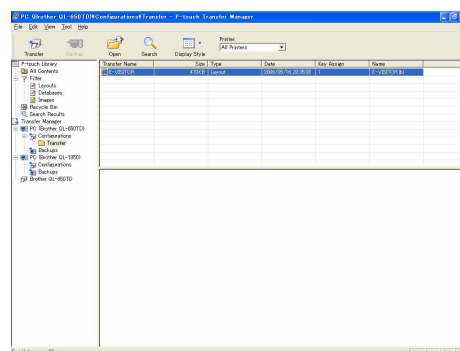

### 6 Kliknij odpowiedź [OK].

Dane lub folder zaznaczone w widoku folderów zostaną przeniesione do drukarki.



Jeśli w widoku listy wybrano konkretne dane, tylko one zostaną wysłane do drukarki.



## ▶ Tworzenie kopii zapasowych szablonów etykiet

Funkcja ta umożliwia przesyłanie szablonów etykiet i innych danych z drukarki do komputera.



- Funkcja ta działa tylko wtedy, gdy podłączony jest przewód USB.
- Kopii zapasowych danych nie można edytować na komputerze.
- W przypadku niektórych modeli drukarek niemożliwe może być ponowne przeniesienie kopii zapasowych danych do innego modelu drukarki niż urządzenie, za pomocą którego utworzono kopię zapasową.

### 1 Podłącz przewód USB do komputera i do drukarki, a następnie włącz drukarkę.

W widoku folderów zostanie wyświetlona nazwa modelu drukarki.

Jeżeli w widoku folderu została wybrana nazwa modelu drukarki, wyświetlone zostaną bieżące dane przeniesione do drukarki.

### 2 Wybierz drukarkę, z której chcesz utworzyć kopię zapasową, a następnie kliknij przycisk .

Wyświetlona zostanie prośba o potwierdzenie tworzenia kopii zapasowej.

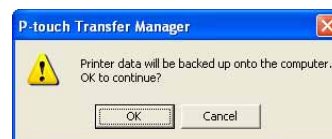

### 3 Kliknij odpowiedź [OK].

W folderze drukarki tworzony jest nowy folder o nazwie zawierającej datę i wszystkie dane drukarki są przenoszone do tego nowego folderu.

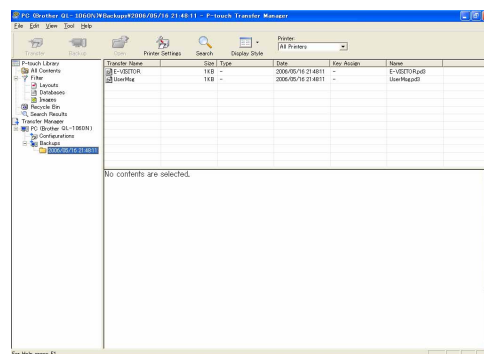

## ● Usuwanie wszystkich danych z drukarki

### 1 Połącz komputer z drukarką za pomocą kabla USB i włącz zasilanie drukarki.

W widoku folderów zostanie wyświetlona nazwa modelu drukarki.

### 2 Kliknij drukarkę prawym przyciskiem myszy, a następnie wybierz opcję [All Delete].

Wyświetlona zostanie prośba o potwierdzenie.

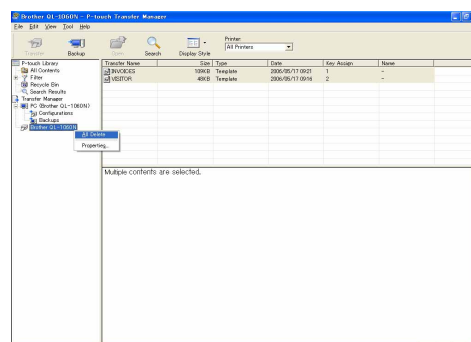

### 3 Kliknij odpowiedź [OK].

Wszystkie dane z drukarki zostaną usunięte.

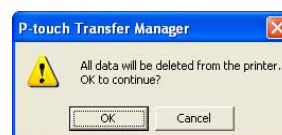

## ► Przenoszenie szablonów do drukarki przez sieć (tylko QL-580N/QL-1060N)

Aby możliwe było przesyłanie szablonów do drukarki za pośrednictwem sieci, konieczne jest przygotowanie aplikacji BRAdmin Professional lub Web BRAdmin. Najpierw należy pobrać te aplikacje z naszej strony internetowej.

Nazwy drukarek oraz obrazy na poniższych ekranach mogą różnić się od modelu użytkownika. Ekran może różnić się w zależności od modelu.

**1** Utwórz szablon do przesłania przy użyciu programu P-touch Editor 5.0, a następnie wybierz opcje [File] - [Transfer Template...], aby zarejestrować szablon.

**2** Kliknij przycisk , aby zapisać zarejestrowany szablon w formacie .blf.

**3** Uruchom aplikację BRAdmin Professional (1) lub Web BRAdmin (2).

(1) Wybierz drukarkę i kliknij menu [Control].  
Wybierz opcję [Load Firmware].

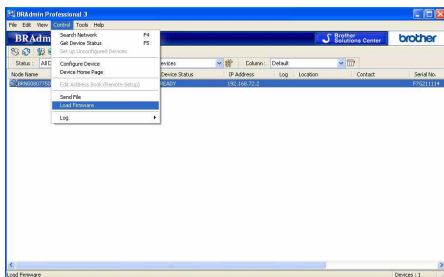

(2) Wybierz drukarkę i kliknij przycisk [Open] w dolnej części ekranu.

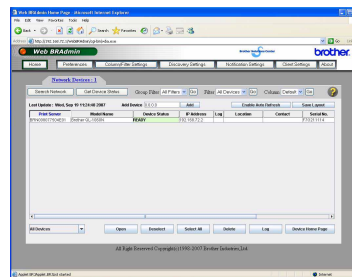

**4** Wybierz funkcję Load Firmware w aplikacji BRAdmin Professional (1) lub Web BRAdmin (2).

(1) Wybierz opcję [TFTP PUT] i kliknij przycisk [OK].

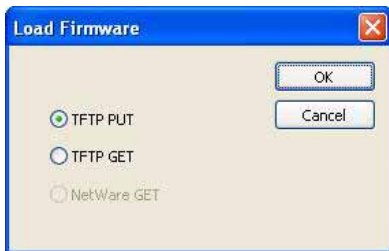

(2) Kliknij przycisk [Load Firmware] w górnej części ekranu.

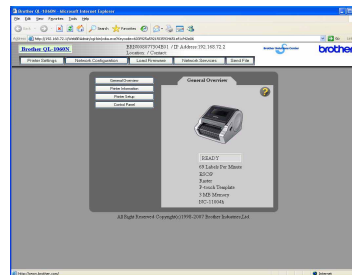

**5** Wybierz plik w formacie .blf, zapisany w kroku 3, i wyślij go do drukarki.

(1) Wybierz plik .blf i kliknij przycisk [OK].

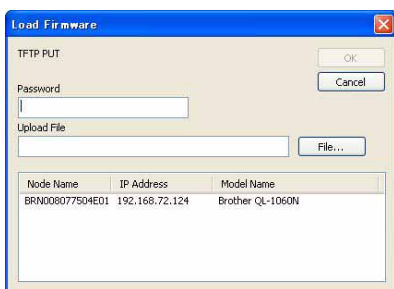

(2) Wybierz plik .blf i kliknij przycisk [Submit].

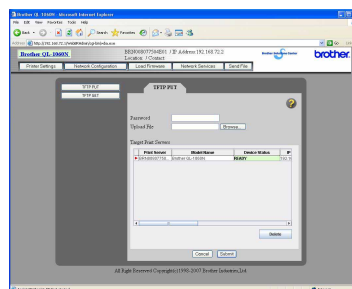

Domyślne hasło to „access”.



# Korzystanie z programu P-touch Library

P-touch Library: ta aplikacja umożliwia zarządzanie szablonami etykiet P-touch oraz innymi danymi na komputerze. Przy użyciu urządzenia można drukować etykiety z aplikacji P-touch Library.

## ► Uruchamianie aplikacji P-touch Library

Po uruchomieniu aplikacji P-touch Library można edytować i drukować etykiety.

**Kliknij przycisk [Start], a następnie wybierz pozycje [Wszystkie programy] - [Brother P-touch] - [P-touch Tools] - [P-touch Library 2.1].**

Uruchomiona zostanie aplikacja P-touch Library.

## ● Otwieranie i edytowanie danych

**Wybierz dane do edycji, a następnie kliknij przycisk**  .

Zostanie otwarta aplikacja powiązana z wybranymi danymi, w której można edytować dane.



Uruchamiana aplikacja zależy od danych. Może to być np. P-touch Template lub P-touch Editor.

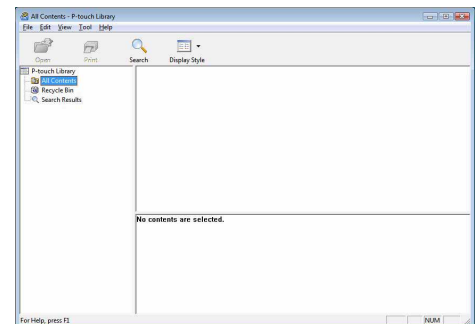

## ● Drukowanie etykiet

**Wybierz szablon etykiet, które chcesz wydrukować, a następnie kliknij przycisk**  .

Etykiety zostaną wydrukowane przez podłączoną drukarkę.

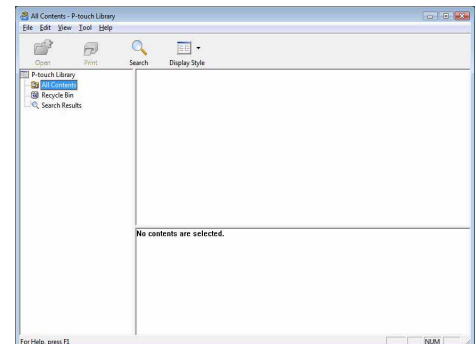

# ► Wyszukiwanie etykiet

Można wyszukiwać szablonów etykiet zarejestrowanych w aplikacji P-touch Library.

## 1 Kliknij przycisk .

Wyświetlone zostanie okno dialogowe [Search].

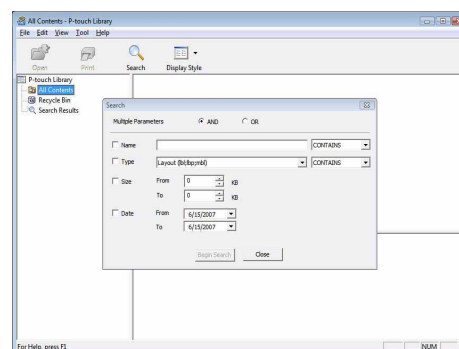

## 2 Zaznacz pozycje, które mają być użyte jako warunki wyszukiwania i ustaw pozycje wyszukiwania.

Można ustawić następujące elementy wyszukiwania.

Ustawienia	Szczegóły
Multiple Parameters	Ta funkcja umożliwi stosowanie metody wyszukiwania łączącej wiele elementów wyszukiwania. W przypadku wybrania opcji AND będą wyszukiwane pliki spełniające wszystkie warunki. W przypadku wybrania opcji OR będą wyszukiwane pliki spełniające co najmniej jeden z warunków.
Name	Wprowadza nazwę danych do wyszukiwania.
Type	Wybierz typ danych do wyszukiwania.
Size	Ustawianie rozmiaru danych do wyszukiwania.
Date	Wybierz datę i czas ostatniej modyfikacji wyszukiwanych danych.

## 3 Kliknij przycisk [Begin Search].

Rozpocznie się wyszukiwanie.

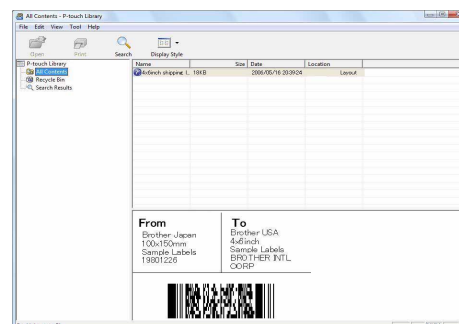

Zamknij okno dialogowe [Search]. Wyniki wyszukiwania będą widoczne w obszarze wyników wyszukiwania w widoku folderów.



Dane można zarejestrować w P-touch Library przeciągając i upuszczając je do folderu All contents lub jego widoku listy. Aby szablony etykiet tworzone w aplikacji P-touch Editor były automatycznie rejestrowane w aplikacji P-touch Library, wykonaj następujące czynności.

1. Z menu aplikacji P-touch Editor wybierz pozycje [Tools] - [Options].
2. W oknie dialogowym [Options], na karcie [General] kliknij opcję [Registration Settings].
3. Wybierz przedział czasowy rejestracji szablonów etykiet utworzonych za pomocą programu P-touch Editor, a następnie kliknij [OK].

# Korzystanie z aplikacji P-touch Editor w systemie Mac OS®



W tym rozdziale znajduje się ogólny opis aplikacji P-touch Editor. Szczegółowe informacje można znaleźć w pomocy aplikacji P-touch Editor.

## ► Uruchamianie aplikacji P-touch Editor

- 1** Kliknij dwukrotnie opcję [Applications] (Aplikacje), a następnie pozycję [P-touch Editor 5.0].



Jeśli został utworzony alias, kliknij go dwukrotnie.



Wyświetlone zostanie okno układu.

- 2** Kliknij dwukrotnie aplikację „P-touch Editor”.

Aplikacja P-touch Editor zostanie uruchomiona.

## Okno układu

### Tryb Standard

Ten tryb umożliwia łatwe tworzenie etykiet z tekstem i obrazami.

Okno układu składa się z następujących części:

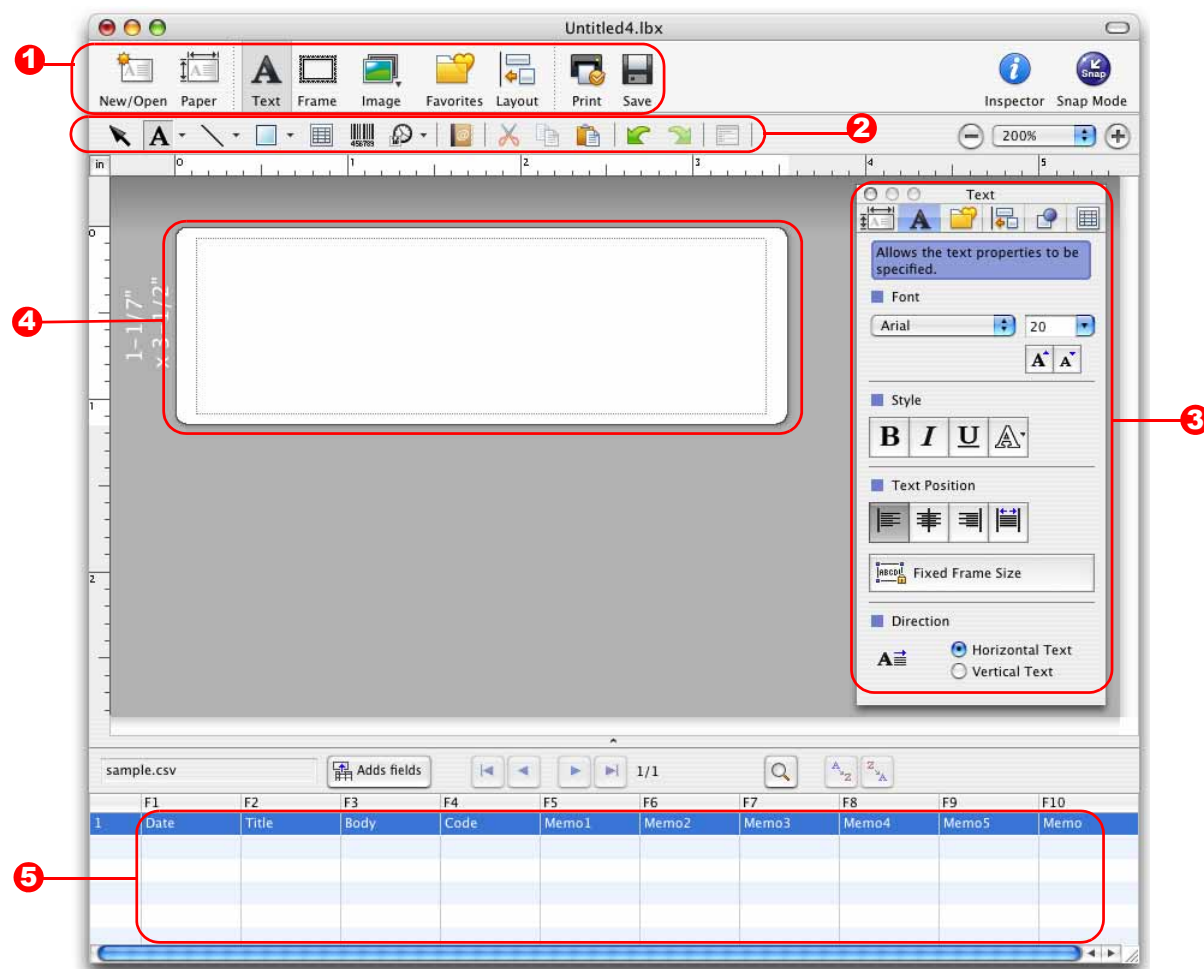

#### 1 Pasek poleceń

Pasek poleceń zawiera opcje New/Open, Paper, Text, Frame, Image itp.

#### 2 Pasek narzędzi rysowania/edycji

Zawiera narzędzia umożliwiające wybór obiektu, wprowadzanie tekstu, rysowanie itp.

#### 3 Inspektor

Umożliwia łatwe wstawianie i formatowanie tekstu, obrazu itd.

#### 4 Okno układu

Okno układu służy do wyświetlania i edytowania obiektów.

#### 5 Okno bazy danych

Pokazuje podłączoną bazę danych.



- Przy użyciu menu [View] można ukrywać/wyświetlać poszczególne paski narzędzi i okna.
- Szczegółowe informacje można znaleźć w pomocy aplikacji P-touch Editor.

## Tryb Snap

Ten tryb umożliwia przechwycenie ekranu, jego wydrukowanie w formie obrazu oraz zapisanie. Aby uruchomić tryb Snap, wykonaj poniższe czynności.

- Po kliknięciu pozycji [Snap Mode] wyświetlone zostanie okno dialogowe z opisem trybu Snap. Kliknij przycisk .**



Jeśli zaznaczysz pole [Do Not Display This Dialog Again] następnym razem nastąpi przejście bezpośrednio do trybu Snap.

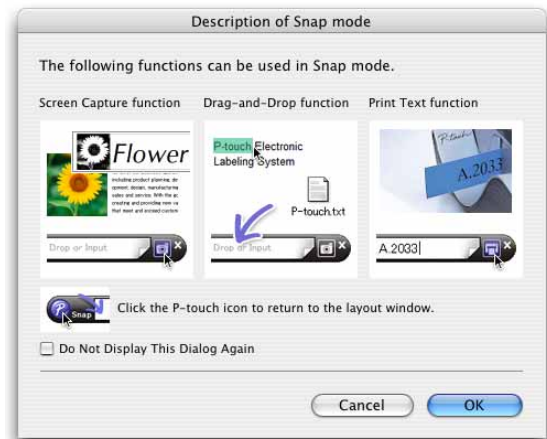

- Tryb Snap zostanie uruchomiony.**



Szczegółowe informacje można znaleźć w pomocy aplikacji P-touch Editor.



## Uruchamianie pomocy aplikacji P-touch Editor

W tym rozdziale opisano sposób uruchamiania pomocy aplikacji P-touch Editor w systemie Mac OS®. Poniżej przedstawiony przykład pochodzi z systemu Mac OS® X 10.4.9.

- Uruchamianie z okna dialogowego New/Open

**W oknie dialogowym New/Open kliknij opcję Help - How To.**

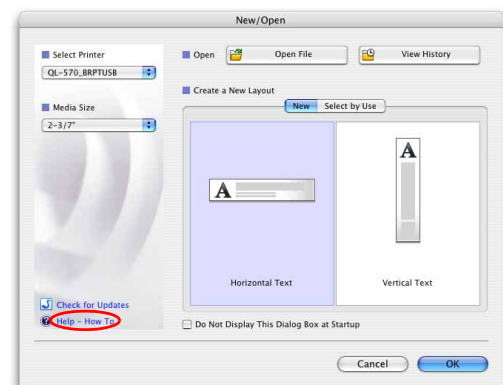

- Uruchamianie z aplikacji P-touch Editor

**Aby uruchomić pomoc aplikacji P-touch Editor, kliknij menu Help i wybierz opcję P-touch Editor Help.**

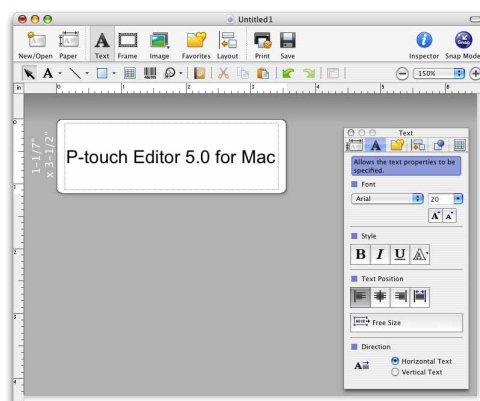

## Bezpośrednie drukowanie z innych aplikacji

Przy użyciu tego urządzenia można drukować bezpośrednio z większości aplikacji systemu Windows® poprzez zainstalowanie sterownika drukarki.



Ponieważ rozmiar papieru używany w tym urządzeniu jest inny niż w większości zwykłych drukarek, jeśli aplikacja nie obsługuje takiego rozmiaru etykiet, drukowanie może nie być możliwe nawet po zainstalowaniu sterownika i aplikacji.

### ► Konfiguracja sterownika drukarki

W poniższym opisie kroków używana jest nazwa QL-XXX. Człon „XXX” należy rozumieć jako symbol drukarki. Nazwy drukarek na przedstawionych ekranach mogą się różnić od nazwy zakupionej drukarki. Ekran może się różnić w zależności od modelu. Poniższy przykład pochodzi z systemu Windows Vista®.

- 1** • W przypadku systemu Windows Vista®/Windows® 7  
Wybierz [Panel sterowania], przejdź do pozycji [Sprzęt i dźwięk], następnie otwórz pozycję [Drukarki (Windows Vista®)/Urządzenia i drukarki (Windows® 7)].  
• W przypadku systemu Windows® XP  
Wybierz [Panel sterowania], przejdź do [Drukarki i faksy].



Więcej informacji można znaleźć w pomocy systemu Windows®.

- 2** Wybierz pozycję „Brother QL-XXX”, a następnie kliknij prawym przyciskiem i wybierz pozycję [Wybierz preferencje drukowania].

Wyświetlone zostanie okno dialogowe [Preferencje drukowania: Brother QL-XXX].

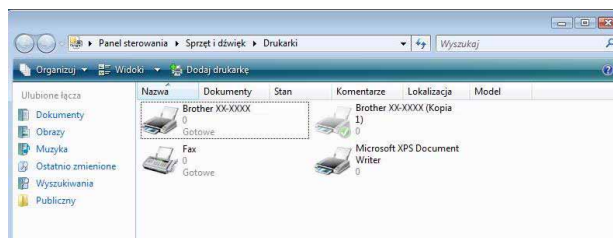

- 3** Ustaw poszczególne parametry i kliknij przycisk .

- Karta [Paper]  
Na tej karcie można ustawić format i szerokość.

Po kliknięciu przycisku  wyświetlane jest okno dialogowe [Label format definitions], w którym można zmienić format etykiety lub utworzyć nowy.

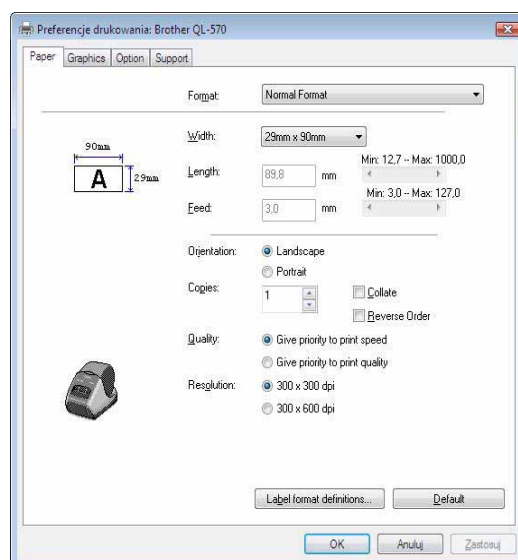

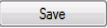
Ustaw nazwę formatu („Name”) i rozmiar („Width”, „Length” i „Feed”), a następnie kliknij  i [OK].



Do wybierania ustawień formatu etykiet wymagane są uprawnienia administratora.

- Karta [Graphics]  
Na tej karcie można ustawić półcienie („Halftone”), jasność („Brightness”) i kontrast („Contrast”).

- Karta [Option]  
Na tej karcie można ustawić funkcję automatycznego przycięcia („Auto cut”) podając liczbę etykiet pomiędzy cięciami, druk lustrzany („Mirror Printing”), przycięcie na końcu („Cut at end”) oraz jednostkę („Unit”).



Opcje przycinania różnią się w zależności od modelu.

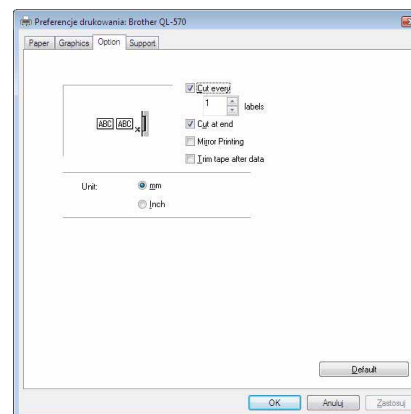
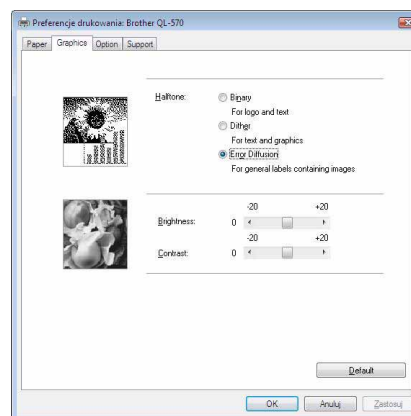
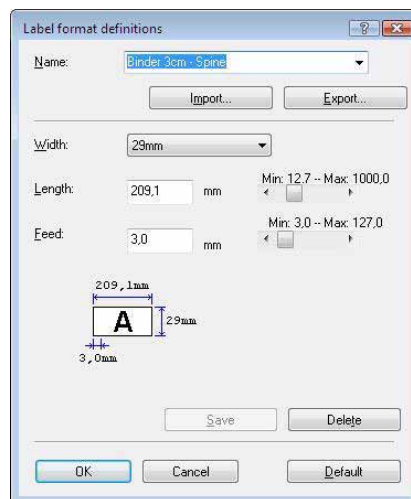

## 4 Zamknij okno [Drukarki].



## ► Drukowanie z innych aplikacji

Jako przykład posłuży program Microsoft® Word.

W poniższym opisie kroków używana jest nazwa QL-XXX. Człon „XXX” należy rozumieć jako symbol drukarki. Nazwy drukarek na przedstawionych ekranach mogą się różnić od nazwy zakupionej drukarki.

Ekran mogą się różnić w zależności od modelu.

### 1 Kliknij przycisk i .

Wyświetlone zostanie okno dialogowe [Print].

### 2 Wybierz drukarkę „Brother QL-XXX”.

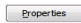
Po kliknięciu przycisku  wyświetlone zostanie okno dialogowe [Properties], w którym można zmienić ustawienia sterownika drukarki.

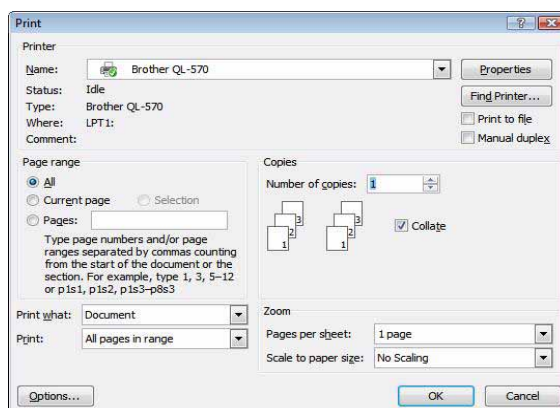

### 3 Kliknij przycisk , aby zamknąć okno dialogowe [Print].

### 4 Po kliknięciu opcji [Page Layout] pojawi się wstążka. Wówczas kliknij symbol po prawej stronie opcji Page Setup.

Wyświetlone zostanie okno dialogowe [Page Setup].

### 5 Kliknij kartę [Paper] i wybierz żądany rozmiar papieru.

Można również wybrać format etykiety dodany w procedurze ze → Str. 28.

Na karcie [Margins] ustaw marginesy strony.

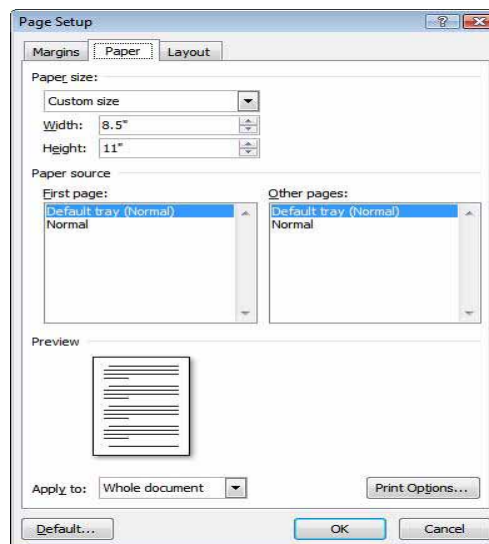

### 6 Kliknij przycisk , aby wrócić do dokumentu.

Rozmiar okna programu Microsoft® Word zostanie dostosowany do wybranego rozmiaru papieru. Edytuj dokument zgodnie z potrzebą.

### 7 Kliknij przycisk i przycisk , a następnie przycisk .

Wybrane etykiety zostaną wydrukowane.